

Consejos de tu veterinario

**uno más**

Año 5. Enero 2008



**Scalibor®**



Un mosquito que no pica, no transmite la leishmaniasis



## si eres unomás

En nuestro primer reportaje damos un repaso a las enfermedades más frecuentes de la próstata. Esta glándula sexual de los machos, se encarga de producir el fluido seminal que transporta a los espermatozoides. Los problemas más frecuentes que aparecen son inflamaciones, quistes, hiperplasias benignas y tumores. Os las explicamos brevemente.

También nos ocupamos de una de las patologías más frecuentes en los ojos de nuestros animales, la conjuntivitis. Es la inflamación conjuntiva, la membrana que cubre cara interna de los párpados. Como siempre os contamos cuales son sus posibles causas y los síntomas que aparecen.

En este número también os hacemos una breve descripción de qué es el diafragma, un músculo que separa el tórax del abdomen y que interviene en la respiración.

En nuestra sección de consejos hablamos de los perros potencialmente peligrosos y en el apartado de razas nos visitan el dobermann y del gato persa.

Un saludo



Edita: Axón Comunicación



unomas@axoncomunicacion.net

Imprime: Gráficas Almudena

Depósito Legal: M-27505-2004

Controlada por



Asociada a



## EN ESTE NÚMERO...

Patologías:

**Enfermedades de la próstata**

+ Patologías:

**Conjuntivitis en perros y gatos**

Recuerda...

**¿Qué es el diafragma?**

Consejos unomás

**Perros potencialmente peligrosos**

Las razas del mundo:

**Dobermann y Persa**

Patologías

# Enfermedades de la próstata

**La próstata es una glándula sexual accesoria en los machos. Se localiza en la parte posterior de la vejiga rodeando la uretra (conducto por el cual la orina sale de la vejiga). Produce una parte importante del fluido seminal cuya función es transportar los espermatozoides.**

La próstata requiere la presencia de hormonas masculinas para crecer y mantener su tamaño. Las hembras no tienen próstata. La enfermedad más frecuente de la próstata en los perros se llama hiperplasia prostática benigna. También son frecuentes la aparición de quistes, abscesos (acumulación de pus en el interior de la próstata), tumores o infecciones (prostatitis).

## ***Infecciones de próstata***

Las enfermedades infecciosas de la próstata en el perro o prostatitis se refieren a procesos inflamatorios producidos por bacterias. El absceso prostático, otro problema infeccioso, aparece como una acumulación de pus. Normalmente las infecciones se producen por la llegada de microorganismos por el conducto de la orina.

Los perros que padecen prostatitis bacteriana suelen ser de mediana edad o mayores.

Los animales frecuentemente aparecen decaídos, tienen fiebre y presentan gotas de sangre o pus independientemente de la micción, además de otros síntomas.

Para diagnosticar estos problemas muchas veces será necesario además de explorar la próstata a través del recto, recurrir a las técnicas de diagnóstico por imagen como la radiología o la ecografía para poder llegar a un diagnóstico. También pueden ser necesarios los análisis de sangre y orina.

En el tratamiento se usarán antiinflamatorios, antibióticos, etc y según el caso habrá que recurrir a la cirugía.

## **Quistes prostáticos**

Un quiste es una bolsa o acumulación de líquido en la próstata. Puede aparecer un único quiste o varios. Cuando aparecen producen problemas al orinar y al defecar.

En su diagnóstico es muy útil la ecografía. Si producen muchos problemas puede ser necesaria la extirpación quirúrgica de los quistes y la castración.

## **Hiperplasia benigna de próstata**

La hiperplasia prostática benigna se presenta en perros no castrados (ya que como hemos dicho, su crecimiento depende de la presencia de hormonas masculinas) y de mediana edad o viejos.

Es un crecimiento de la próstata relacionado con la edad del perro y en la mayoría de los casos no aparecen molestias.

Puede aparecer dificultad en la defecación y en la micción, Pueden verse también en estos animales goteo de orina o de sangre independientemente del acto de orinar.

La palpación de la próstata a través del recto (tacto rectal) mostrará una próstata grande y simétrica. En la radiografía abdominal y la ecografía se verá la próstata aumentada de tamaño. El tratamiento de la hiperplasia más efectivo es la castración.



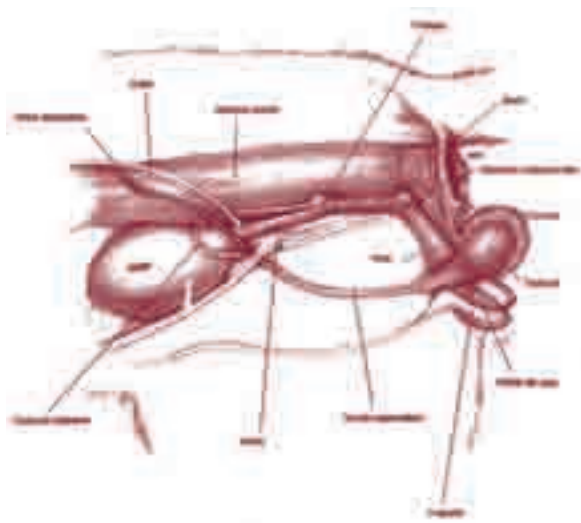

## ***Tumores de próstata***

Los tumores de próstata pueden ser malignos o benignos. Frecuentemente en el perro son malignos. El cáncer de próstata se presenta con igual frecuencia en perros castrados y no castrados. Suele afectar a razas medianas o grandes y con una edad superior a los ocho años.

Con la enfermedad aparece dificultad para defecar y orinar, incontinencia urinaria, decaimiento y pérdida de apetito.

La palpación a través del recto muestra una próstata aumentada de tamaño con un aumento asimétrico (irregular), distinto al que aparece en la hiperplasia benigna.

El análisis de orina puede mostrar sangre, pus y células malignas. La ecografía y las radiografías colaboran en el diagnóstico.

## ***Prevención y control***

Como siempre, el mejor consejo ante cualquiera de los síntomas citados será siempre la visita regular al veterinario. Si aparecieran problemas al orinar, al defecar, fiebre o sangre en orina será importante acudir rápidamente al veterinario.

+ Patologías

## Conjuntivitis en perros y gatos



**La inflamación o infección de la conjuntiva, la membrana que cubre la cara interna del párpado superior e inferior, es la conjuntivitis. Es una de las enfermedades oculares que aparece con mayor frecuencia en los perros y en los gatos.**

La conjuntiva presenta normalmente color rosa, a excepción de la parte que cubre la esclerótica, que es la "parte blanca" del ojo.

En la conjuntiva va haber una serie de microorganismos que en condiciones normales no va a producir ningún problema ya que los mecanismos defensivos del ojo son muy eficaces. Sin embargo, en determinadas situaciones, como golpes, problemas de los párpados, etc, puede aparecer un crecimiento anormal de esta flora y aparecer una conjuntivitis.



## ***Causas de conjuntivitis***

Hay varias causas de conjuntivitis. Puede estar producida por bacterias, virus u hongos. No suelen aparecer por sí solas y pueden asociarse a procesos alérgicos producidos tanto por agentes ambientales, por alimentos o por contacto.

Enfermedades generales como el moquillo, el complejo respiratorio felino o ciertos problemas como los defectos de los párpados pueden desencadenar también una conjuntivitis. A veces los síntomas oculares pueden indicarnos la presencia de otras enfermedades.

## ***Síntomas de conjuntivitis***

Cuando aparece conjuntivitis, aparece enrojecimiento de la conjuntiva y presencia de lagrimeo o legañas de color blanquecino, amarillento o verdoso.

Los perros y los gatos pueden tener picor de ojos y ciertas molestias. A veces aparecen con los ojos semicerrados.



Es importante ser precavido y tener en cuenta que los ojos rojos no siempre son indicativos de conjuntivitis. Hay enfermedades graves como el glaucoma (enfermedad ocular secundaria a un aumento de la presión intraocular) que son muy graves y que si no se diagnostican a tiempo pueden llegar a producir la pérdida de visión del animal.

Si como propietarios vemos que nuestro perro o gato tiene los ojos enrojecidos debemos acudir al veterinario. Nunca se deben comprar colirios sin saber cual es el origen de la conjuntivitis, hay colirios que pueden agravar un problema y además cada conjuntivitis tiene su tipo de tratamiento.

Se pueden mantener limpios los ojos de sus animales en casa lavándolos con suero fisiológico. Así toda la suciedad que pueda haber en la conjuntiva se arrastra con el suero. Es mejor emplear suero que manzanilla o agua con sal ya que es menos irritante. Se puede mantener también la zona de los ojos libre de pelo para que estos no irriten ni arrastren suciedad.





## ***Hay que acudir al veterinario si se observa:***

---

Cierre de los ojos (muchas veces por dolor o por presencia de algún elemento extraño)

---

Secreciones anormales

---

Ojo rojo

---

Legañas

---

Ojo opaco

---

Posible pérdida de visión

---

El veterinario intentará averiguar cuáles han podido ser las causas desencadenantes del problema para poder poner un tratamiento adecuado.

---

Recuerda...

## ¿Qué es el diafragma?

Entre la cavidad torácica y la abdominal, en el interior del cuerpo, existe un músculo conocido como diafragma. Este se contrae cuando se inspira aire, empujando las costillas y aumentando el volumen de la caja torácica.

El diafragma es un músculo plano que separa el tórax, donde están el corazón y los pulmones, del abdomen donde están el resto de órganos como los riñones, el hígado, el intestino, etc. En este músculo existen tres aberturas o hiatos por las que pasan algunas estructuras de la cavidad torácica a la abdominal, el hiato esofágico, para que pase el esófago, el hiato aórtico para que pase la arteria principal y el orificio de la vena cava para que pase esta vena.



El diafragma es el principal músculo respiratorio. Este se contrae y relaja cada vez que respiramos. Cuando se inspira, al coger aire, el diafragma se aplana, el volumen del pecho aumenta y los pulmones se expanden. Cuando se espira, el diafragma y los pulmones se contraen.

# CONSEJOS UNOMÁS

cachorro

adulto

senior

## SI TENGO UN PERRO CONSIDERADO POR LA LEY POTENCIALMENTE PELIGROSO DEBO SABER QUE:

La Ley 50/1999 y el Real Decreto 287/2003 se aplican en todo el territorio nacional. En estas normativas aparecen los requisitos necesarios para la tramitación de la Licencia que permite tener un perro así considerado. Luego puede haber otros decretos o leyes particulares de cada Comunidad Autónoma o municipio.

La posesión o nueva adquisición de un perro calificado por la Ley como Potencialmente Peligroso implica la obtención de una Licencia Administrativa por parte del dueño y la inscripción del animal en el Registro de Animales Potencialmente Peligrosos de cada Municipio. Tendrá una validez de cinco años.

La Licencia se solicitará en el Municipio de residencia del solicitante. Esta le permitirá ser propietario de un Animal Potencialmente Peligroso y para obtenerla deberá cumplir una serie de obligaciones según la Ley.

Para formalizar la inscripción en el Registro deberá acompañarse la Licencia de un Certificado Sanitario especial expedido por un veterinario en una clínica veterinaria. Este certificado se renovará anualmente.





# LAS RAZAS DEL MUNDO

## DOBERMANN

Raza creada por *Karl Dobermann* (1834-1894). Objeto de ridículas acusaciones, la habladuría más difundida es que “a los 7 años enloquece porque se le estrecha el cráneo” o “porque el cerebro se expande demasiado con respecto a la capacidad craneal”. Ningún otro disparate de este calibre ha calado tan hondo en el imaginario colectivo, a pesar de los esfuerzos realizados por científicos, etólogos y veterinarios, puesto que no es posible que un cerebro, no solo animal sino humano, crezca repentinamente a los 7 años. Es un excelente perro guardián y de defensa. De tamaño mediano y de color negro con machas a fuego y marrón, presenta una constitución fuerte y musculosa. La elegante línea de su cuerpo, su porte orgulloso y su carácter amable hacen de él un perro ideal. El *Dobermann* es un animal bondadoso y sensible, que se siente muy apegado a la familia y al que le encantan los niños.



## PERSA

Presenta un pelo fino, suave, brillante y abundante; largo por todas partes, especialmente en el cuello y en la cola.

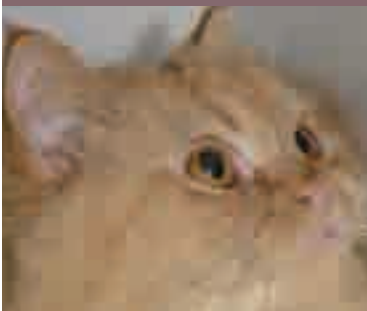

Es un gato robusto, con un cuerpo macizo y extremidades cortas.

La cabeza ha de ser grande y redondeada, con un corto hocico y nariz chata. La cola tiene que ser tupida aunque relativamente corta.

Los ojos son grandes y redondos, pudiendo presentar diversos colores. El pelaje puede presentar diversas tonalidades, como son negro, blanco, azul, rojo o beige, bicolor (mezclas de los anteriores con el blanco, chocolate y blanco o lila y blanco) o el multicolor (humo, carey o tabby).

Es un gato tranquilo y orgulloso.